



COMUNE di GROTTAFERRATA

(Città Metropolitana di Roma Capitale)
Piazzetta Eugenio Conti n. 1 - c.a.p. 00046

C.F. 02838140586
info@comune.grottaferrata.roma.it

Partita I.V.A. 01124241009

Fax 06 943.15.355
www.comune.grottaferrata.rm.it

N. ordinanza 41
Prot. _____

del _____

IL DIRIGENTE DEL SETTORE I

Vista l'autorizzazione rottura manto stradale prot. n. 7968 del 25.02.2020 rilasciata alla soc. Italgas SpA per l'esecuzione di lavori di estensione rete gas in Via Padre Antonio Rocchi ó Via S.G. Vannini;

Vista la nota trasmessa dalla soc. Italgas SpA a mezzo email in data 20.03.2020 con la quale ha richiesto l'emissione di ordinanza di regolamentazione della viabilità per l'esecuzione dei succitati lavori, a partire dal giorno 30.03.2020 e fino al 17.04.2020;

CONSIDERATO opportuno, al fine di garantire la sicurezza dei veicoli e delle persone nelle fasi di lavoro, modificare la viabilità per il periodo richiesto;

VISTO l'art. 1 c. 1 del D. Lgs. del 30 Aprile 1992 n. 285 òNuovo Codice della Stradaö (C. d. S.) e s. m. e i. che mette la sicurezza delle persone, nella circolazione stradale, tra le finalità primarie di ordine sociale ed economico perseguite dallo stato;

VISTI gli artt. 5 c.3, 6, 7 del D. Lgs. del 30 Aprile 1992 n. 285 òNuovo Codice della Stradaö (C. d. S.) e s. m. e i., inerenti le norme sulla disciplina della circolazione stradale e s. m. e i.;

VISTO il D.P.R. del 16 dicembre 1992, n. 495 òRegolamento di esecuzione e di attuazione del Nuovo Codice della Stradaö (Reg.) e s. m. e i.;

VISTO l'art. 107 del Decreto Legislativo 18 agosto 2000, n. 267 e s. m. e i.;

ORDINA

DALLE ORE 8.00 ALLE ORE 18.00 DAL 30 MARZO 2020 AL 17 APRILE 2020:

- In Via Padre Antonio Rocchi l'istituzione del divieto di sosta e fermata ambo i lati con rimozione forzata dei veicoli;
- In Via Suor Giuseppina Vannini l'interdizione al transito veicolare.

Quanto sopra come da immagine allegata.

alla soc. Italgas SpA in qualità di richiedente:

- **GARANTIRE L'ENTRATA/USCITA DEI RESIDENTI E DEI MEZZI DI SOCCORSO, REGOLATA DA PERSONALE MOVIERE FORNITO DALL'IMPRESA ESECUTRICE;**
- l'apposizione, a propria cura e spese, di tutta la segnaletica verticale ed orizzontale necessaria per la corretta applicazione del dispositivo della presente ordinanza, **almeno 48 ore prima dell'intervento** in particolare:
 - a segnalare il cantiere in particolar modo dei segnali di preavviso e di deviazione, dell'ampianto semaforico e di quanto altro sarà necessario, anche su eventuale indicazione della Polizia Locale del Comune di Grottaferrata, ai sensi degli artt. 30, 31 e 43 del DPR 495/92;
- l'obbligo di ripristino immediato della normale sosta/traffico veicolare, nel caso in cui i lavori vengano sospesi o ultimati prima del termine previsto.

Comune di Grottaferrata

Settore I° - Servizio IV°

- Opere pubbliche e manutenzioni -

La segnaletica e le opere provvisorie necessarie a dare attuazione alla presente ordinanza, dovranno essere posate **a cura ed oneri della ditta esecutrice**, secondo quanto previsto dal D. Lgs n. 285/1992 e successive modificazioni e dal Relativo Regolamento di Attuazione, nonché essere certificate conformemente a quanto previsto dalle Circolari del Ministero dei LLPP n. 2357/96, n. 5523/96, n. 3652/98 e dal decreto 10 luglio 2002 del ministero delle infrastrutture e dei trasporti disciplinare tecnico relativo agli schemi segnaletici, differenziati per categoria di strada, da adottare per il segnalamento temporaneo (Gazzetta Ufficiale N. 226 del 26 Settembre 2002).

I lavori dovranno essere eseguiti nella scrupolosa osservanza delle norme di sicurezza ed igiene sul lavoro di cui al D. Lgs n. 81/2008 e delle Prescrizioni relative alla segnaletica ed alla sicurezza della circolazione, allegate.

A norma del D.Lgs. 104/2010, si avverte che, avverso la presente Ordinanza, chiunque vi abbia interesse potrà ricorrere entro 60 giorni dalla pubblicazione al Tribunale Amministrativo Regionale e ricorso straordinario al Presidente della Repubblica entro 120 giorni dalla pubblicazione e/o conoscenza del provvedimento.

In relazione al disposto dell'Art. 37, comma 3, del D. Lgs. n. 285/92, sempre nel termine di 60 giorni può essere proposto ricorso, da che abbia interesse al Ministero delle Infrastrutture e Trasporti, con la procedura di cui all'art. 74 del Regolamento di esecuzione, approvato con D.P.R. n. 495/92 e successive modificazioni ed integrazioni.

DISPONE**la trasmissione della presente ordinanza**

- 1) Alla **SOC. ITALGAS SPA** in qualità di richiedente, per l'apposizione della relativa segnaletica stradale almeno 48 ore prima dell'intervento ó email: Amedeo.Marcelli@italgas.it;
- 2) Al **COMANDO DI POLIZIA LOCALE** del Comune di Grottaferrata per i controlli e gli accertamenti di competenza, email: comandante.pl@comune.grottaferrata.roma.it;
- 3) All'**UFFICIO SEGRETERIA** per la pubblicazione sull'albo on-line, email: ufficio.segreteria@comune.grottaferrata.roma.it.

Il Dirigente del Settore I

Arch. Aldo Zichella

L'istruttore tecnico geom. Daniele Gallettino.

tel. 06 945 401 658 ó Fax. 06 945 6371

e-mail: ufficioviabilita@comune.grottaferrata.roma.ite-mail PEC: ufficioviabilita@pec.comune.grottaferrata.rm.it

Gli atti sono conservati presso la sede Comunale ó 1° Settore - Servizio 4° ó Opere Pubbliche e Manutenzione -

Orario di apertura al pubblico: martedì 9.00 - 12.00 - giovedì 15.15 - 17.30

LOCALIZZAZIONE INTERVENTO

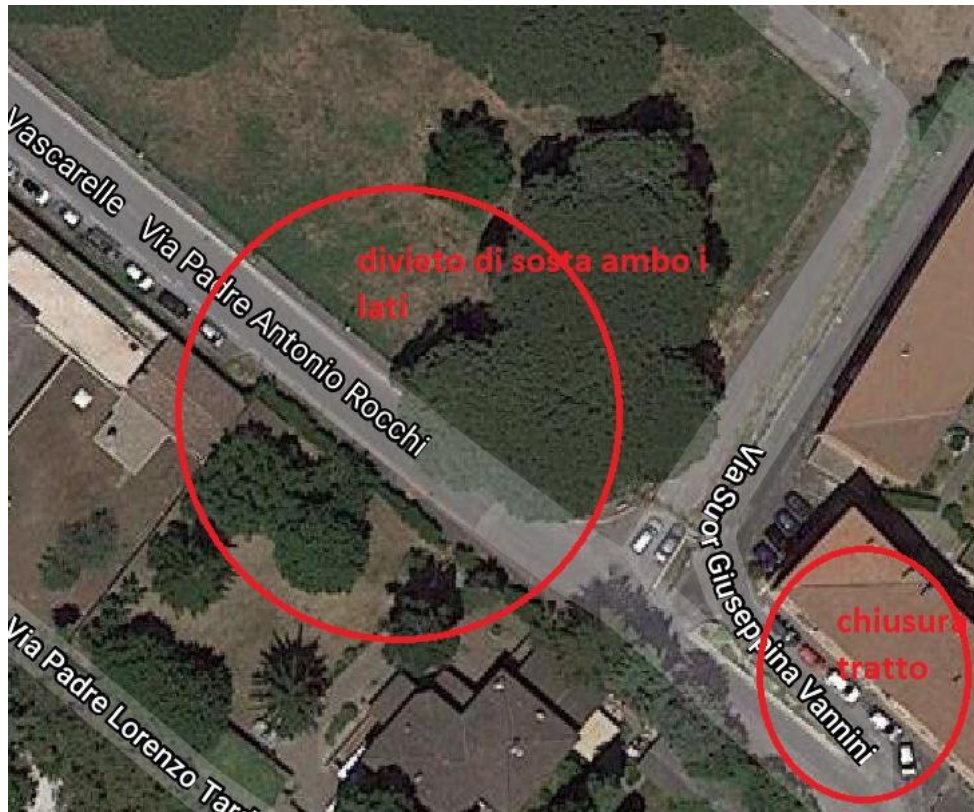

Prescrizioni relative alla segnaletica ed alla sicurezza della circolazione

- A. L'apposizione della prescritta segnaletica stradale nonché delle transenne e degli sbarramenti che dovessero rendersi necessari per impedire l'accesso dei veicoli sulle strade indicate nella presente ordinanza deve avvenire a cura e spese della ditta esecutrice dei lavori e secondo quanto disposto dal Titolo II del D.P.R. n. 495/1992 e successivi aggiornamenti e dal D. Lgs. n. 81/2008;
- B. L'eventuale segnaletica per divieto di sosta andrà installata **almeno 48 ore prima** (art. 6 comma 4 lett. 6° del Decreto Legislativo 30 Aprile 1992 n. 285 "Nuovo Codice della Strada") dell'entrata in vigore del relativo divieto; dell'avvenuta installazione della segnaletica andrà data immediata notizia al Corpo di Polizia Locale mediante dichiarazione sostitutiva di atto notorio, resa ai sensi del DPR n. 445/2000, indicante la data e l'ora di posa della stessa; tale comunicazione andrà inviata, anche via telefax, al Corpo di Polizia Locale;
- C. In prossimità' della testata di ogni cantiere di durata superiore ai sette giorni lavorativi deve essere apposto apposito pannello (fig. II.382) recante le seguenti indicazioni:
- ente proprietario o concessionario della strada;
 - estremi dell'ordinanza di cui ai commi 1 e 7;
 - denominazione dell'impresa esecutrice dei lavori;
 - inizio e termine previsto dei lavori;
 - recapito e numero telefonico del responsabile del cantiere.
- A. Prima dell'inizio dell'occupazione del suolo pubblico, se prevista, dovrà essere rilasciata ed acquisita la relativa autorizzazione che dovrà essere esposta sul luogo oggetto della presente ordinanza;
- B. Sul luogo oggetto della presente ordinanza dovrà essere esposta la dichiarazione di corretta apposizione della segnaletica e la comunicazione di inizio lavori, di cui al testo dell'ordinanza, oltre ai relativi rapporti di avvenuta trasmissione;
- C. Ad opera della Società Esecutrice dei Lavori dovranno essere adottati tutti gli accorgimenti necessari per la sicurezza e la fluidità della circolazione e per il mantenimento in efficienza della segnaletica, sia di giorno che di notte;
- D. Dovranno essere attuati tutti gli accorgimenti necessari per garantire la sicurezza del personale addetto ai lavori, secondo quanto previsto dalle vigenti normative;
- E. In ogni caso dovrà essere sempre garantita la sicurezza al passaggio dei pedoni, nonché favorito l'accesso ai veicoli di soccorso, di quelli dei residenti e/o veicoli commerciali per operazioni di carico / scarico merci .
- F. Dovrà essere sempre consentito l'accesso ai passi carrabili, alle proprietà ed alle attività economiche ivi esistenti, (sarà cura dell'impresa responsabile dare tempestiva comunicazione della materiale impossibilità agli aventi diritto, con congruo anticipo).
- G. È fatto obbligo di:
- a. agevolare l'attraversamento stradale da parte dei pedoni tramite personale della Ditta in menzione;
 - b. collocare la segnaletica stradale temporanea, a norma, atta a rendere palese la presente Ordinanza (quella relativa alla sospensione della sosta veicolare, unitamente ai preavvisi afferenti detta limitazione, dovrà essere apposta, previa compilazione dell'elenco dei veicoli presenti, con almeno 48 ore di anticipo sull'inizio di validità del divieto), nonché rimuoverla nei termini di validità del presente atto;
 - c. adottare tutti i provvedimenti necessari atti a garantire la visibilità, in particolare nelle ore notturne, dell'area interessata dai lavori;
 - d. occultare la segnaletica verticale contrastante, nonché ripristinarla al termine dei lavori e sostituire quella eventualmente deterioratasi a causa degli stessi;
 - e. riportare tempestivamente al pristino stato le pavimentazioni ed ogni altro elemento di arredo urbano eventualmente danneggiato o lordato;
 - f. provvedere al rifacimento della segnaletica orizzontale usurata o anche parzialmente cancellata, nei modi e tempi da concordarsi con il personale incaricato dell'istruttoria ovvero degli uffici competenti.
- H. Il beneficiario rimane, altresì, responsabile in linea civile e penale per eventuali danni cagionati a persone e/o cose.