



COMUNE di GROTTAFERRATA

(Città Metropolitana di Roma Capitale)

Piazzetta Eugenio Conti n. 1 - c.a.p. 00046

C.F. 02838140586

Partita I.V.A. 01124241009

Fax 06 943.15.355

info@comune.grottaferrata.roma.it

www.comune.grottaferrata.rm.it

Settore 1° "TECNICO-AMBIENTE" - Servizio 5° "AMBIENTE"

“SERVIZIO DI RACCOLTA DEI RIFIUTI SOLIDI URBANI CON IL SISTEMA DEL PORTA A PORTA ED ALTRI SERVIZI ATTINENTI NEL COMUNE DI GROTTAFERRATA”

PROROGA SINO AL 31.07.2020 (Determinazione Dirigenziale n. 15 del 14.01.2020)

RELAZIONE GENERALE SULL'ANDAMENTO DELLA GESTIONE DELL'APPALTO DEL SERVIZIO E RELATIVO CERTIFICATO DI REGOLARE ESECUZIONE

PERIODO FEBBRAIO 2020

Ditta: Soc. Tekneko Sistemi Ecologici srl con sede in via Edison 27, nucleo industriale, 67051 Avezzano (AQ), codice fiscale 01106150681 e partita IVA 01407840667 - Iscrizione all'Albo Nazionale Gestori Ambientali come previsto dall'art. 6 - Iscrizione all'Albo Nazionale dei gestori ambientali al numero iscrizione: AQ/000220.

Contratto originario: n. 6691 Rep. 16.04.2014

Proroga: Determinazione Dirigenziale n. 15 del 14.01.2020

Importo: € 1.453.212,42 oltre Iva di legge, per complessivi 1.598.533,66;

R.U.P.: Ing. Alessandra Orlandi (nomina Determinazione Dirigenziale n. 55 del 24.01.2020)

D.E.C.: Geom. Elisa Troiani (nomina Determinazione Dirigenziale n. 55 del 24.01.2020).

Grottaferrata, 10.03.2020

Il Direttore dell'Esecuzione del Contratto

Geom. Elisa TROIANI



COMUNE DI GROTTAFERRATA

(Città Metropolitana di Roma Capitale)

Settore 1° "TECNICO-AMBIENTE" - Servizio 5° "AMBIENTE"

La presente relazione redatta dalla DEC descrive l'andamento generale dell'appalto nel periodo compreso tra il 1 febbraio al 29 febbraio 2020 e liquida il canone spettante al Impresa appaltatrice TEKNEKO S.r.l al netto di eventuali detrazioni e/o proposte di sanzioni. La trattazione analizza e descrive l'andamento dei servizi, nel periodo di riferimento, verificando puntualmente mezzi, attrezzature, personale, ecc., nel rispetto del CSA, del Progetto tecnico-qualitativo e del successivo Contratto nell'ambito delle attività di controllo tecnico-contabile.

1. ATTIVITÀ PROPEDEUTICA E ATTIVAZIONE DEI SERVIZI

Il sottoscritto DEC ha attivato delle procedure di controllo dei servizi da espletarsi mettendo, in atto delle forme di coordinamento tra l'Impresa appaltatrice dei servizi e l'Amministrazione comunale, per il tramite dell'Ufficio Tecnico. Nel periodo di riferimento, si sono avuti una serie di incontri propedeutici a verificare l'avvio e lo stato di avanzamento dei servizi e sono stati effettuati sopralluoghi al fine di risolvere le problematiche che si sono presentate durante il periodo in oggetto, alle quali il sottoscritto DEC ha informato sia verbalmente che per iscritto la Ditta TEKNEKO srl che il RUP.

Delle criticità riscontrate nel mese di febbraio si evidenzia che tutte le segnalazioni effettuate sono state regolarmente eseguite, resta in fase di completamento l'intervento richiesto in data 18.02.2020 prot. 7114 relativo alla rimozione di scritte a seguito di atti vandalici, di cui la Ditta ha mandato comunicazione che effettuerà l'intervento in data 11.03.2020.

2. VERIFICA DI CONFORMITÀ DEGLI OBBLIGHI CONTRATTUALI

Documentazione per le attività di controllo sul contratto: con mail del 07 febbraio 2020 il sottoscritto DEC ha richiesto "richiesta informazioni" relative all'elenco del personale utilizzato nell'Appalto, l'elenco dei mezzi impiegati nel cantiere e la documentazione inerente le norme sulla tutela e sulla sicurezza dei lavoratori nei luoghi di lavoro, le polizze e la cauzione previste dal CSA.

Cauzione e polizze assicurative: con riferimento a quanto previsto dagli artt.li 42, 46 e 47 del CSA, L'Impresa appaltatrice ha inviato la cauzione definitiva e le polizze:

- RC d'Impresa - Polizza n. 1/46801/61/15263336/1, con massimale da 5.000.000,00, con scadenza al 01/07/2019 aggiornamento fino al 01/07/2020.

Cauzione definitiva: Polizza Unipol Sai 1/46801/96780530121 del 04.12.2018 con scadenza il 25.07.2020.

Elenco del personale: Si riporta di seguito l'elenco del personale attualmente impiegato presso il cantiere di Grottaferrata aggiornato al mese di febbraio 2020, trasmesso dalla ditta con mail del 18.02.2020:

N.	COGNOME	NOME	DATA	% PART	LIVELLO	QUALIFICA	DATA TERMINE CONTRATTO
			ASSUNZIONE	TIME			
1	BASSANI	GIANNI	26/01/2014	100	LIVELLO 2A	OP. ECOLOGICO	indeterminato
2	CACCIOTTI	ANDREA	26/01/2014	100	LIVELLO 3A	IMPIEGATO	indeterminato
3	CALCATELLI	MARCO	26/01/2014	100	LIVELLO 3A	AUTISTA	indeterminato
4	CARBONE	LORENZO	26/01/2014	100	LIVELLO 3B	AUTISTA	indeterminato
5	CARONI	LUIGINO	26/01/2014	100	LIVELLO 2A	OP. ECOLOGICO	indeterminato
6	CERRONI	FABRIZIO	26/01/2014	100	LIVELLO 2A	OP. ECOLOGICO	indeterminato
7	CHIARUCCI	ROBERTO	26/01/2014	100	LIVELLO 2A	OP. ECOLOGICO	indeterminato
8	CIATTAGLIA	FABIO	26/01/2014	100	LIVELLO 2A	OP. ECOLOGICO	indeterminato
9	CONTI	ENRICO	26/01/2014	100	LIVELLO 2A	OP. ECOLOGICO	indeterminato



10	CUGINI	FABRIZIO	26/01/2014	100	LIVELLO 2B	OP. ECOLOGICO	indeterminato
11	DEL MONTE	LUCIANO	26/01/2014	100	LIVELLO 3A	AUTISTA	indeterminato
12	FANCELLO	PASQUALE	26/01/2014	100	LIVELLO 4A	AUTISTA	indeterminato
13	FERRETTI	EMANUELE	26/01/2014	100	LIVELLO 2A	OP. ECOLOGICO	indeterminato
14	FERRI	DANIELE	26/01/2014	100	LIVELLO 2A	OP. ECOLOGICO	indeterminato
15	FIORDALICE	FABIO	26/01/2014	100	LIVELLO 4A	COND. MEZZI	indeterminato
16	GAGLIARDUCCI	VITTORIO	26/01/2014	100	LIVELLO 5A	IMPIEGATO	indeterminato
17	GENTILINI	MASSIMILIANO	26/01/2014	100	LIVELLO 2A	OP. ECOLOGICO	indeterminato
18	GRAZIANI	MARCO	26/01/2014	100	LIVELLO 2A	OP. ECOLOGICO	indeterminato
19	GRESTONI	DANIELE	26/01/2014	100	LIVELLO 4A	AUTISTA	indeterminato
20	IERANI	ANDREA	26/01/2014	100	LIVELLO 3A	AUTISTA	indeterminato
21	LUCATELLI	GIUSEPPE	26/01/2014	100	LIVELLO 2A	OP. ECOLOGICO	indeterminato
22	MECOZZI	FABRIZIO	26/01/2014	100	LIVELLO 2A	OP. ECOLOGICO	indeterminato
23	MATTA	ALESSANDRO	26/01/2014	100	LIVELLO 2A	OP. ECOLOGICO	indeterminato
24	MEMBRINO	ALESSANDRO	26/01/2014	100	LIVELLO 3B	AUTISTA	indeterminato
25	MORETTI	GIANNI	26/01/2014	100	LIVELLO 2A	OP. ECOLOGICO	indeterminato
26	OTTAVI	VALTER	26/01/2014	100	LIVELLO 2A	OP. ECOLOGICO	indeterminato
27	PAONE	VINCENZO	26/01/2014	100	LIVELLO 4A	IMPIEGATO	indeterminato
28	PATRIARCA	GIOVANNI	26/01/2014	100	LIVELLO 2A	OP. ECOLOGICO	indeterminato
29	PATRIZI	ANGELO	26/01/2014	100	LIVELLO 2A	OP. ECOLOGICO	indeterminato
30	PONZO	GIUSEPPE	26/01/2014	100	LIVELLO 4B	AUTISTA	indeterminato
31	SALUSTRI	LUIGI	26/01/2014	100	LIVELLO 2A	OP. ECOLOGICO	indeterminato
32	SANVITI	ALBERTO	26/01/2014	100	LIVELLO 2A	OP. ECOLOGICO	indeterminato
33	SARGIERI	MARCO	26/01/2014	100	LIVELLO 2A	OP. ECOLOGICO	indeterminato
34	SERVETTI	STEFANO	26/01/2014	100	LIVELLO 3A	AUTISTA	indeterminato
35	TOMASSETTI	GIOVANNI	26/01/2014	100	LIVELLO 4A	AUTISTA	indeterminato
36	TOMBOLETTI	GIUSEPPE	26/01/2014	100	LIVELLO 4A	AUTISTA	indeterminato
37	TRINCA	ALESSANDRO	26/01/2014	100	LIVELLO 4A	AUTISTA	indeterminato
38	VINCIGUERRA	LUCA	26/01/2014	100	LIVELLO 4A	IMPIEGATO	indeterminato
39	VINCIGUERRA	STEFANO	26/01/2014	100	LIVELLO 2A	OP. ECOLOGICO	indeterminato
40	ZARATTI	ANTONIO	26/01/2014	100	LIVELLO 4B	AUTISTA	indeterminato
41	CIMINELLI	PAOLO	17/02/2014	100	LIVELLO 3B	AUTISTA	indeterminato
42	SALVATORI	MASSIMILIANO	19/10/2015	100	LIVELLO 2B	OP. ECOLOGICO	indeterminato
43	ROMA	PIETRO	17/02/2016	100	LIVELLO 2B	OP. ECOLOGICO	indeterminato
44	SILVAGNI	STEFANO	09/05/2016	100	LIVELLO 2B	OP. ECOLOGICO	indeterminato
45	RICCHIUTO	EUGENIO	12/06/2017	100	LIVELLO 2B	OPERAIO	indeterminato
46	RAGNO	CARLO	02/07/2019	100	LIVELLO 2B	OP. ECOLOGICO	31/05/2020

Applicazione delle norme in materia di salute e sicurezza sui luoghi di lavoro: La Società su richiesta dello scrivente

DEC ha prodotto la seguente documentazione aggiornata al mese di dicembre 2019, conservata negli atti d'ufficio:

- DVR – Parte generale;
- DVR Centri di raccolta;
- DVR Movimentazione manuale dei carichi;
- DVR – Rischio biologico;
- DVR – Rischio chimico;
- DVR – Rischio elettrico;
- DVR – Rischio VDT;



- DVR- Rischio Stress LC;
- DVR – Rumore;
- DVR – Servizi;
- DVR – Uffici e Deposito;
- DVR – Vibrazioni;
- Nomina Medico competente;
- Sopralluogo Medico Competente presso Grottaferrata.

Elenco dei mezzi cantiere di Grottaferrata”: Di seguito si riporta l’elenco dei mezzi attualmente impiegati presso il cantiere di Grottaferrata di cui alla nota del 25.02.2020 prot. n. 1038/2020 della Tekneko srl:

	Targa	Marca	Massa comp. [kg]	Modello	Tipo
1	AHM382	SICAS	10.900	MILLENIUM	SPAZZATRICE
2	AQAA186	FAI	7.750	590 B	TERNA
3	BB872RZ	PIAGGIO	1.550	S85 LP TRME	PORTER
4	BE817FY	PIAGGIO	1.550	S85LP TRMCF	PORTER
5	CH653HF	MERCEDES	26.000	2531	COMPATTATORE
6	CZ466XZ	MERCEDES AXOR	26.000	25,33	SCARRABILE
7	DJ036FE	FIAT AUTO	1.200	SEICENTO	AUTOVETTURA
8	DL418PF	MITSUBISHI	3.500	FB83	FURGONE
9	DR760SS	IVECO	3.500	35/4	DAILY C/GRU
10	DS216MS	DAIMLERCHRYSLER	10.500	10,18	MINICOMPATTATORE
11	DT505PY	DAIMLERCHRYSLER	15.000	AG 975 GILETTA	SPAZZATRICE
12	DT743PY	PIAGGIO	1.500	S90 CHW SRM	PORTER
13	DT811PY	ISUZU	3.500	NLR85	VASCA RIFIUTI
14	DV003FW	PIAGGIO	1.550	S85 ECOTEC	PORTER
15	DV189TB	RENAULT	3.500	F241 ISDR4	VASCA RIFIUTI
16	DV190TB	RENAULT	3.500	F241 ISDR4	VASCA RIFIUTI
17	DV191TB	RENAULT	3.500	F241 ISD4R	VASCA RIFIUTI
18	DV192TB	RENAULT	3.500	F241 ISD4R	VASCA RIFIUTI
19	DV193TB	RENAULT	3.500	F241 ISD4R	VASCA RIFIUTI
20	DV196TB	RENAULT	3.500	F241 ISD4R	VASCA RIFIUTI
21	EG742JS	DAIMLER CHRYSLER	26.000	26,28 ECONIC	COMPATTATORE
22	EG743JS	DAIMLER CHRYSLER	26.000	26.28 ECONIC	COMPATTATORE
23	EJ423HC	FIAT PANDA	1.455	169CXG1A	AUTOCARRO
24	EK056ZM	RENAULT MAXITY	3.500	130,35	VASCA RIFIUTI
25	EK148ZM	RENAULT	3.500	F241	VASCA RIFIUTI
26	EK165ZM	PIAGGIO	1.700	S90 CJW SRP	PORTER
27	EN638PF	IVECO	800	DAILY	SPONDA
28	EP951AR	RENAULT	3.500	F241 ISDRR	VASCA RIFIUTI
29	EP970AR	MERCEDES	26.000	26.28 ECONIC	COMPATTATORE
30	EP973AR	RENAULT	3.500	F241 ISD4R	VASCA RIFIUTI
31	ET978NT	PIAGGIO	1.700	S90	PORTER
32	EW037EJ	RENAULT MAXITY	3.500	F241	VASCA RIFIUTI
33	EW967RV	RENAULT MAXITY	3.500	F241	VASCA RIFIUTI
34	EW973RV	RENAULT MAXITY	3.500	F241	VASCA RIFIUTI
35	EX419RE	MERCEDES	26.000	L 6X2 ECONIC	COMPATTATORE
36	EZ937BP	MERCEDES	26.000	26.28 ECONIC 6X2	COMPATTATORE



37	EZ942BP	PIAGGIO	1.700	S90	PORTER
38	EZ996BP	RENAULT MAXITY	3.500	120.35	VASCA RIFIUTI
39	FF867TP	MERCEDES	26.000	ECONIC 2629	COMPATTATORE
40	FF906TP	DAIMLERCHRYSLER	26.000	D. 957,66	COMPATTATORE
41	FS971VZ	IVECO	3.500	35C12	VASCA RIFIUTI

3. Singoli servizi previsti da Contratto

Sistema di raccolta domiciliare

Raccolta ingombranti, verde e RAEE	
Servizio nelle modalità previste negli accordi contrattuali	Verifica nel mese di riferimento del servizio effettuato
La raccolta a domicilio degli ingombranti/RAEE/verde sarà espletata con frequenza di 4 volte a settimana.	Si attesta il corretto espletamento dei servizi

Raccolta del verde derivante da sfalci e potature.	
Servizio nelle modalità previste negli accordi contrattuali	Verifica nel mese di riferimento del servizio effettuato
<p>All'art. 23 del CSA viene prevista la raccolta di questa frazione derivante dalle utenze domestiche. Il conferimento è previsto presso le isole mobili. È previsto anche un servizio a chiamata per sfalci aventi rami di diametro superiore a 5 cm, fino all'implementazione dell'Ecocentro comunale.</p> <p>Al par. 5.11 del Progetto-offerta l'Impresa appaltatrice ha offerto i seguenti passaggi per la raccolta della frazione verde:</p> <ul style="list-style-type: none"> ✓ dal 1 novembre al 14 aprile con frequenza 4/7 (lunedì, martedì, mercoledì e giovedì); ✓ dal 15 aprile al 31 ottobre con frequenza 6/7. <p>Viene previsto l'utilizzo di carrellati da 120 litri a tutte le utenze che ne fanno richiesta. Servizio di conferimento presso le isole mobili.</p> <p>Il servizio è consentito con frequenza di 4 volte a settimana ed è previsto il conferimento di rifiuti ingombranti, sfalci, potature e RAEE, nei seguenti giorni:</p>	<p>Non risultano esserci state delle criticità rispetto a questo servizio.</p> <p>Le isole ecologiche sono state eseguite regolarmente come da calendario.</p> <p>Si evidenzia, però, che necessita procedere con un miglioramento dell'organizzazione delle stesse isole ecologiche, al fine di migliorare il servizio.</p> <p>In merito a quanto riportato, il sottoscritto DEC sta valutando con il RUP le eventuali soluzioni.</p> <p>Non risultano esserci state delle criticità, meritevoli di essere relazionate, rispetto a questo servizio.</p>



<ul style="list-style-type: none"> ✓ Martedì dalle ore 12 alle 15 presso il parcheggio in via del Pratone; ✓ Giovedì dalle ore 07,00 alle ore 11 presso il parcheggio in viale San Nilo; ✓ Venerdì dalle ore 12,00 alle ore 15,00 parcheggio in via Monte Santo; ✓ Sabato dalle ore 07,00 alle ore 10,00 parcheggio in viale San Nilo 	
---	--

Raccolta degli abiti usati (CER 20.01.10; 19.12.08)

Servizio nelle modalità previste negli accordi contrattuali	Verifica nel mese di riferimento del servizio effettuato
L'Impresa appaltatrice ha offerto il posizionamento di 25 contenitori specifici per la raccolta degli abiti usati e la frequenza di svuotamento sarà settimanale, per un totale di 52 interventi annui.	In merito a questo servizio, lo stesso è a titolo gratuito ed è stato conferito per il tramite del Comune.

Raccolta oli vegetali esausti

Servizio nelle modalità previste negli accordi contrattuali	Verifica nel mese di riferimento del servizio effettuato
L'Impresa appaltatrice ha offerto la distribuzione di appositi contenitori da consegnarsi alle utenze nell'ambito delle giornate ecologiche o nelle attività della comunicazione. Per il CDR ha offerto il posizionamento di un contenitore adatto a contenere 500l di oli vegetali esausti.	<p>Sul Territorio sono presenti n. 4 contenitori adatti a contenere 500 l di oli vegetali esausti Adriatica oli con convezione Tekneko.</p> <p>La Ditta Tekneko ha messo a disposizione degli utenti dei contenitori del 3 litri finalizzati allo sversamento dell'olio.</p> <p>Si attesta il corretto espletamento dei servizi</p>

Raccolta presso il Cimitero comunale

Servizio nelle modalità previste negli accordi contrattuali	Verifica nel mese di riferimento del servizio effettuato
È stata offerta la fornitura di n. 3 cassoni scarrabili da 7/12 mc per rifiuti inerti assimilati agli urbani e rifiuti verdi.	Si attesta il corretto espletamento dei servizi, in quanto il cimitero risulta essere congruamente servito



Servizio di raccolta e spazzamento rifiuti presso i mercati	
Servizio nelle modalità previste negli accordi contrattuali	Verifica nel mese di riferimento del servizio effettuato
<p>È prevista la raccolta differenziata presso i mercati, le fiere, mostre, altre attività autorizzate in aree pubbliche, come le manifestazioni. In queste aree si deve provvedere allo spazzamento immediatamente dopo la chiusura dei posteggi o con le modalità concertate con l'Amministrazione comunale. Per quanto riguarda i mercati, da CSA, art. 27, si riportano:</p> <ul style="list-style-type: none"> ✓ mercato settimanale, ogni lunedì, presso l'area sottostante Piazza San Nilo, per complessivi 52 interventi; ✓ mercatino dell'Artigianato, Ogni terza domenica di ogni mese, presso Corso del Popolo e Piazza Cavour per complessivi 12 interventi. <p>L'Impresa appaltatrice ha offerto la raccolta per 6 frazioni e nello specifico: residuo, plastica, vetro e lattine, carta e cartoncino, cartoni ed organico, inoltre è prevista la raccolta delle cassette di legno e plastica che devono essere impilate dai titolari dei banchi. Le postazioni dove allocare i contenitori devono essere allestite con materiali mascheranti. L'Impresa appaltatrice ha offerto inoltre l'utilizzo di un operatore per vigilare correttamente sui conferimenti.</p>	<p>Si attesta il corretto espletamento dei servizi</p>

Compostaggio domestico	
Servizio nelle modalità previste negli accordi contrattuali	Verifica nel mese di riferimento del servizio effettuato
<p>L'Impresa appaltatrice consapevole della importanza della comunicazione nei processi di adesione al compostaggio domestico e dei positivi impatti ambientali che si generano quando si riscontra una alta adesione</p>	<p>Il servizio afferente la distribuzione delle compostiere è un servizio a richiesta. Attualmente risultano essere state evase tutte le richieste afferenti la fornitura di compostiere. Risultano essere state date 159 compostiere.</p> <p>Si attesta il corretto espletamento dei servizi</p>



delle utenze, ha offerto la distribuzione di 1000 compostiere di volumetria pari a 310l.	
--	--

Rimozione di rifiuti abbandonati	
Servizio nelle modalità previste negli accordi contrattuali	Verifica nel mese di riferimento del servizio effettuato
L'art. 31 del CSA prevede sia la rimozione dei rifiuti abbandonati occasionalmente da effettuarsi entro le 72 ore successive la segnalazione che la rimozione di eventuali discariche abusive presenti sul territorio comunale. Gli oneri di smaltimento rimangono a carico dell'Amministrazione comunale. Per il servizio in questione si è offerto l'utilizzo di mezzi idonei anche extracantiere per la rimozione e il caricamento dei rifiuti sugli automezzi. La rimozione dei rifiuti contenenti amianto è compresa nel servizio in oggetto. L'Impresa appaltatrice ha offerto un controllo del territorio per la rimozione dei rifiuti che avverrà con frequenza pari a 5 interventi settimanali.	Si attesta il corretto espletamento dei servizi

Rifiuti inerti	
Servizio nelle modalità previste negli accordi contrattuali	Verifica nel mese di riferimento del servizio effettuato
È previsto all'art. 31 del CSA l'attivazione del servizio a richiesta da parte di utenze domestiche con frequenze mensili. Da progetto-offerta viene offerto un servizio settimanale con attivazione previa richiesta al numero verde.	Dal primo gennaio è stata individuata la piattaforma per il conferimento a breve verrà attivato il servizio presso le isole ecologiche.

Raccolta pannolini e pannoloni	
Servizio nelle modalità previste negli accordi contrattuali	Verifica nel mese di riferimento del servizio effettuato
L'Impresa appaltatrice raccoglierà i pannolini e pannoloni nelle giornate del martedì, giovedì e sabato.	Si attesta il corretto espletamento dei servizi



Raccolta pannolini e pannolini	
Servizio nelle modalità previste negli accordi contrattuali	Verifica nel mese di riferimento del servizio effettuato
<p>All'interno del servizio di spazzamento manuale viene previsto:</p> <ul style="list-style-type: none"> ✓ spazzamento manuale dei luoghi e raccolta di qualsiasi rifiuto, compresi i vari detriti prodotti dagli utenti o dagli agenti naturali, quali cartacce, foglie, escrementi degli animali, etc., giacenti nelle strade, piazze, parcheggi ed aree pubbliche, strade vicinali e/o private aperte al pubblico, nonché nelle fioriere e aiuole eventualmente dislocate in dette aree; ✓ estirpazione normale e progressiva e/o diserbo delle cigliature di strade, marciapiedi, cunette, piazze, riquadri esterni di aiuole e banchine spartitraffico. L'estirpazione, il decespugliamento e/o il diserbo dovrà essere effettuato con cadenza tale che tutto il centro abitato risulti in qualsiasi momento privo di erbacce di qualsiasi dimensione. Dovrà essere cura dell'operatore addetto allo spazzamento manuale provvedere quotidianamente all'estirpazione continua delle erbacee e per farlo dovrà essere dotato delle attrezzature necessarie a tale scopo. L'estirpazione, il decespugliamento e/o il diserbo dovrà essere effettuato anche nelle aiuole o formelle attrezzate a verde pubblico, dislocate nelle pubbliche Vie o Piazze; ✓ pulizia, svuotamento e manutenzione dei cestini porta rifiuti e sostituzione (con onere a carico dell'Appaltatore) dei sacchi in polietilene, con cadenza il servizio. <p>Oltre ai previsti interventi di pulizia manuale e meccanizzata, durante il periodo autunnale e per tutto il</p>	<ul style="list-style-type: none"> ✓ Servizio di spazzamento manuale, sulla base delle verifiche sugli spazzamenti manuale del mese di riferimento, si attesta il corretto espletamento dei servizi con frequenza 6/7; ✓ Servizio di spazzamento meccanizzato, sulla base delle verifiche degli spazzamenti meccanizzato del mese di febbraio 2020, si attesta il corretto espletamento dei servizi con frequenza 3/7; ✓ cestini gettacarte e dogy box, si attesta il corretto espletamento dei servizi. <p style="text-align: center;">Si attesta il corretto espletamento dei servizi</p>



tempo occorrente, variabile in dipendenza delle condizioni meteorologiche, l'Appaltatore dovrà organizzare, con frequenze minime trisettimanali e comunque adeguate alle effettive necessità dello stato dei luoghi, interventi specifici di raccolta delle foglie giacenti sul suolo pubblico con l'impiego di mezzi idonei quali autospazzatrici dotate di aspiratori o mezzi similari, soffiatori, ecc.

Nelle strade interessate dal servizio di spazzamento meccanizzato in cui siano ubicati i cartelli di divieto di sosta appositamente predisposti per il servizio di igiene urbana, sarà compito della Ditta Appaltatrice provvedere all'apposizione di apposita segnaletica e di pannelli aggiuntivi indicanti orario e frequenza del servizio. Nelle altre strade in cui non sono presenti i divieti di sosta dovrà essere concordato con l'Amministrazione un programma di posizionamento di divieti; nelle more sarà onere della Ditta Appaltatrice predisporre e posizionare, con adeguato preavviso, idonea segnaletica in conformità al Codice della Strada ed alla vigente legislazione in materia. Per ovviare alle difficoltà operative nell'attività di spazzamento meccanizzato eventualmente determinate dalla presenza di parcheggi di autoveicoli in tutte le altre strade interessate dal servizio, l'Appaltatore apporrà idonei cartelli predisposti con lo scopo di creare percorsi liberi da ostacoli nelle ore previste per l'esecuzione del servizio, d'intesa con il Corpo di Polizia Locale.

L'Impresa appaltatrice al par. 10 - Servizi di spazzamento ha offerto due modalità di intervento:

- ✓ pulizia meccanizzata con autospazzatrice e addetto a supporto dotato di soffione/aspiratore spallabile e idropulitrice;
- ✓ pulizia manuale con mezzo a servizio.

E' stato inoltre offerto l'aggiornamento delle vie nel caso di istituzione di nuove vie, piazze, etc. Per la gestione



della divietistica, in capo all'Impresa appaltatrice, da definirsi di concerto con l'Amministrazione comunale, viene previsto lo strumento del Piano operativo.

L'Impresa appaltatrice ha suddiviso le modalità di intervento tra il periodo estivo di 4 mesi (GIU_SET) e quello invernale (OTT_MAG).

La zona A, sarà prevalentemente interessata da interventi manuali, all'occorrenza è stata offerto l'ausilio di una spazzatrice compatta di ridotte dimensioni, in disponibilità dell'azienda. Gli operatori a servizio di questa zona sono 5, ciascuno dotato di scopa, zappetto, rastrello e palettone mentre sono stati offerti 2 soffiatori/aspiratori, 1 idropulitrice e 3 mezzi tipo porter.

La frequenza di intervento in questa zona sarà di 6/7 (tutti i giorni escluso il mercoledì) oltre gli eventi previsti all'Allegato D del CSA.

Nella Zona B, si interverrà con spazzamento meccanico con l'ausilio di servente a terra dotato di soffione/aspiratore a spalla. In questa zona saranno presenti 2 squadre, ciascuna composta da 1 autista e un operatore a terra con autospazzatrice da 4 mc o 6 mc con lancia.

La frequenza di intervento in questa zona sarà di 3/7 come da CSA.

Raccolta foglie	
Servizio nelle modalità previste negli accordi contrattuali	Verifica nel mese di riferimento del servizio effettuato
Durante il periodo autunnale (OTT_NOV) è stato offerto un potenziamento del servizio di spazzamento, dalle 13:00 alle 15:00 ogni giorno, per la raccolta delle foglie attraverso il naspo aspirafoglie della spazzatrice e di aspiratore manuale spallabile del tipo Tornado BVM 250. Pulizia delle strade per eventi occasionali L'art. 28 del CSA prevede interventi specifici per la pulizia a seguito	Si attesta il corretto espletamento dei servizi



<p>di feste patronali, rionali, natalizie ed altre organizzate e/o richieste dall'Amministrazione comunale. Sono di seguito riportate le zone con gli interventi previsti:</p> <ol style="list-style-type: none"> 1. pulizia di Corso del Popolo in occasione dell'apertura serale dei negozi nei mesi di giugno, luglio e settembre; 2. pulizia del centro abitato in occasione di festività natalizie a partire dal 6/12 al 6/01, festività comprese; 3. La pulizia delle vie e delle piazze interessate da tutte le iniziative e/o manifestazioni inserite nei calendari/programmi predisposti dall'Amministrazione comunale; 4. La pulizia delle vie interessate dalle processioni e da manifestazioni civili e religiose. 	
--	--

Cestini gettacarte	
Servizio nelle modalità previste negli accordi contrattuali	Verifica nel mese di riferimento del servizio effettuato
<p>Il servizio secondo le previsioni del CSA è abbinato al servizio di spazzamento manuale. L'Impresa appaltatrice ha offerto la sostituzione/installazione di almeno 200 cestini da paletto con posacenere. Sono stati offerti ulteriori 20 cestini d'arredo per il centro storico con camera per il posizionamento di topicida.</p> <p>La frequenza di svuotamento dei cestini sarà effettuata 7/7 compreso festivi nel centro storico e nel centro commerciale. Mentre nel resto del territorio la frequenza è di 2/7. Due volte all'anno viene offerto il servizio di disinfezione.</p>	<p>Si attesta il corretto espletamento dei servizi</p>

Lavaggio delle strade e innaffiatura	
Servizio nelle modalità previste negli accordi contrattuali	Verifica nel mese di riferimento del servizio effettuato



<p>Sono previsti interventi di lavaggio strade con l'utilizzo di prodotti disinfettanti autorizzati con le seguenti modalità di intervento:</p> <ol style="list-style-type: none"> 1. dal 01/06 al 30/09 con frequenza 2/7; 2. nel resto dell'anno con frequenza 1/30. <p>A questi si aggiungono 3 interventi settimanali di innaffiatura e la disponibilità di effettuare fino a 10.000 ml di interventi di lavaggio. È stato inoltre offerto un potenziamento con un mezzo Master fluid e lancia a mano per situazioni particolari dove si richiedono modalità alternative.</p>	<p>Si attesta il corretto espletamento dei servizi</p>
---	--

Pulizia fontane e fontanili	
Servizio nelle modalità previste negli accordi contrattuali	Verifica nel mese di riferimento del servizio effettuato
<p>Il servizio di pulizia delle fontane e dei fontanili è previsto durante lo svolgimento dello spazzamento manuale. Gli interventi straordinari sono previsti dal 01/09 al 30/09 con frequenza mensile. Durante il resto dell'anno gli interventi hanno frequenza quadrimestrale.</p>	<p>Si attesta il corretto espletamento dei servizi. E' stato effettuato un' intervento alla fontana di piazza Cavour</p>

Pulizia Cimitero comunale	
Servizio nelle modalità previste negli accordi contrattuali	Verifica nel mese di riferimento del servizio effettuato
<p>È stata offerta la pulizia quotidiana delle aree esterne al Cimitero durante i periodi di commemorazione dei defunti e delle festività pasquali e natalizie.</p>	<p>Si attesta il corretto espletamento dei servizi</p>

Mercati	
Servizio nelle modalità previste negli accordi contrattuali	Verifica nel mese di riferimento del servizio effettuato
<p>Si riportano, i mercati indicati da CSA all'art. 27:</p> <ul style="list-style-type: none"> ✓ Mercato settimanale, ogni lunedì, presso l'area sottostante Piazza San Nilo, 	<p>Si attesta il corretto espletamento dei servizi</p>



<p>per complessivi 52 interventi;</p> <ul style="list-style-type: none"> ✓ Mercatino dell'Artigianato, Ogni terza domenica di ogni mese, presso Corso del Popolo e Piazza Cavour per complessivi 12 interventi. <p>È stato offerto il presidio delle aree dove si svolgono i mercati comunali per migliorare i conferimenti delle utenze mercatali negli appositi contenitori per la raccolta differenziata.</p>	
---	--

Diserbo stradale	
Servizio nelle modalità previste negli accordi contrattuali	Verifica nel mese di riferimento del servizio effettuato
<p>L'Impresa appaltatrice ha offerto interventi specifici integrativi rispetto gli interventi da attuarsi con il personale addetto allo spazzamento meccanico e manuale così come veniva previsto dall'art. 26 del CSA. Per l'espletamento dei suddetti servizi si prevede l'utilizzo di apposite attrezzature e di personale appositamente addestrato per:</p> <ul style="list-style-type: none"> ✓ 4 interventi annui di sfalcio (periodo che va da maggio - ottobre); ✓ 5 interventi annui di diserbo chimico (periodo che va da marzo - ottobre). <p>Il CSA all'art. 26 prevede inoltre un servizio di mantenimento della pulizia dalle infestanti da espletarsi per tramite degli addetti agli spazzamenti.</p>	<p>Il servizio non previsto nel mese di riferimento</p>

Caditoie	
Servizio nelle modalità previste negli accordi contrattuali	Verifica nel mese di riferimento del servizio effettuato
<p>Il servizio prevede la pulizia e la disostruzione delle griglie, dei pozzetti e delle caditoie con frequenza quadrimestrale (3 volte all'anno come da progetto-</p>	<p>Intervento in programmazione per il mese di aprile.</p>



offerta) e annualmente verrà fornito il piano degli interventi. Le caditoie sono indicativamente 500 mentre i metri lineari di griglie stradali e cunette per il deflusso delle acque sono pari a 5.000.	
--	--

Disinfestazione	
Servizio nelle modalità previste negli accordi contrattuali	Verifica nel mese di riferimento del servizio effettuato
L'impresa appaltatrice ha offerto come migliorative: 6 interventi anti-larvali; 6 interventi adulticidi; 2 interventi anti-zecca.	Non sono stati predisposti ordini in merito a questo servizio nel mese di riferimento. In programmazione nel mese marzo

Derattizzazione	
Servizio nelle modalità previste negli accordi contrattuali	Verifica nel mese di riferimento del servizio effettuato
L'impresa appaltatrice ha offerto come migliorativi 10 interventi/anno da definirsi con 3 interventi per il ciclo primaverile, 3 interventi durante il ciclo autunnale e 4 interventi durante il ciclo estivo.	Non sono stati predisposti ordini in merito a questo servizio nel mese di riferimento

Gestione delle aree verdi	
Servizio nelle modalità previste negli accordi contrattuali	Verifica nel mese di riferimento del servizio effettuato
È oggetto dell'appalto la manutenzione delle aree verdi comunali compresi i viali interni, i tappeti erbosi. Gli interventi dovranno garantire un adeguato mantenimento delle aree individuate in particolar modo per il periodo che va dalla metà di aprile alla fine di novembre. Nell'ambito della manutenzione del verde sono previsti interventi di: 1. pulizia; 2. tosatura e rinnovo delle parti difettose dei tappeti erbosi;	Il servizio non previsto nel mese di riferimento



<p>3. eliminazione della vegetazione spontanea;</p> <p>4. rifilatura delle aiuole dei cordoni;</p> <p>5. raccolta ed allontanamento della vegetazione recisa. La pulizia dei tappeti erbosi da ogni oggetto estraneo (es. carta, residui plastici, oggetti e rifiuti vari, dovrà essere completa ed accurata;</p> <p>6. potatura delle siepi.</p> <p>Ampliamento del servizio verde a richiesta dell'Amministrazione comunale per ulteriori 44.885.</p>	
---	--

Rimozione scritte e manifesti

Servizio nelle modalità previste negli accordi contrattuali	Verifica nel mese di riferimento del servizio effettuato
<p>Il servizio prevede la rimozione dei manifesti e delle affissioni abusive. Previa richiesta scritta e accettazione del preventivo di spesa l'Impresa deve provvedere alla rimozione di scritte murarie.</p>	<p>È in corso un ordine di servizio in merito alla pulizia di scritte sulle pareti della scuola Munari. La ditta ha proceduto con il sopralluogo ed effettuerà l'intervento entro la data del 13.03.2020. In caso di mancato adempimento procederà con l'applicazione della penale nel prossimo mese utile.</p>

Raccolta deiezioni canine

Servizio nelle modalità previste negli accordi contrattuali	Verifica nel mese di riferimento del servizio effettuato
<p>Il servizio offerto prevede l'installazione di 10 contenitori specifici e dei cartelli informativi delle sanzioni a carico di chi getta le deiezioni canine su luogo pubblico. I contenitori devono essere dotati di distributore di sacchi e gli addetti dell'Impresa dovranno garantire lo svuotamento degli stessi contenitori.</p>	<p>Si attesta il corretto espletamento dei servizi.</p>

Rimozione carcasse animali e siringhe



Servizio nelle modalità previste negli accordi contrattuali	Verifica nel mese di riferimento del servizio effettuato
È previsto il servizio di rimozione e corretto smaltimento presso le autorità competenti e la disinfezione dei luoghi. È previsto il servizio di rimozione delle siringhe con appositi accorgimenti per gli addetti.	Si attesta il corretto espletamento dei servizi

Pulizia e manutenzione pensiline autobus	
Servizio nelle modalità previste negli accordi contrattuali	Verifica nel mese di riferimento del servizio effettuato
È previsto un intervento biennale di pulizia e piccola manutenzione delle 10 postazioni comunali. Gli interventi durante l'anno sono 4. Il cronoprogramma è da concordare con l'Amministrazione comunale. Gli interventi di manutenzione prevedono: 1. rimozione locandine, manifesti, etc; 2. lavaggio con idropulitrice; 3. riverniciatura delle pareti; 4. manutenzione ordinaria.	Non sono stati predisposti ordini in merito a questo servizio nel mese di riferimento

Rimozione scritte, graffiti e manifesti dai muri	
Servizio nelle modalità previste negli accordi contrattuali	Verifica nel mese di riferimento del servizio effettuato
Servizio offerto con una squadra extra-cantiere formata da 2 operatori che interverranno mensilmente. Quotidianamente è prevista la rimozione di manifesti, adesivi, locandine e altro, posti sulle strutture di arredo urbano.	Si attesta il corretto espletamento dei servizi

4. RACCOLTE E SEGNALAZIONI DI MANCATE RACCOLTE

Durante il mese di febbraio 2020 è pervenuta una segnalazione di mancata raccolta.

Non sono state segnalate criticità per il servizio di raccolta nel mese di febbraio 2020.

5. PERCENTUALI DI RACCOLTA DIFFERENZIATA

L'Impresa appaltatrice ha raggiunto nel mese di febbraio 2020 il 71,41% di raccolta differenziata

Si raccolgono per questo mese complessivamente circa 682,721 tonnellate di rifiuto.



Il rifiuto residuo si attesta a 195,20 tonnellate ed i rifiuti da spazzamento ammontano a 22,29 tonnellate. Il calcolo delle percentuali di raccolta differenziata è stato adeguato alle Linee guida per il calcolo della percentuale di raccolta differenziata - Deliberazione della GR del 4 agosto 2016 - di attuazione del DM del 26 maggio 2016.

GROTTAFERRATA R.U. FEBBRAIO 2020 TEKNEKO

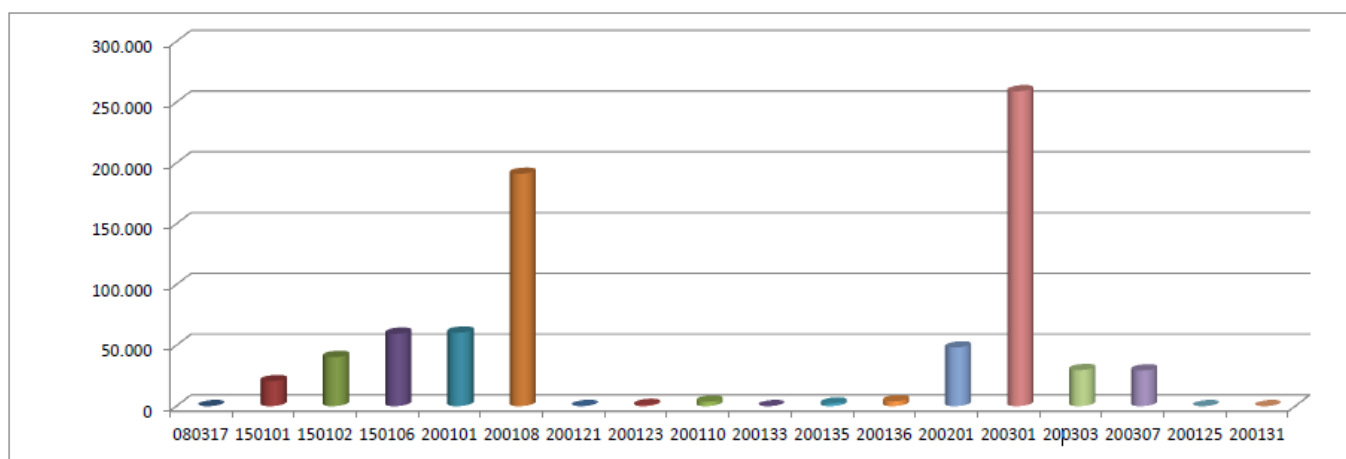

Dati quantitativi mensili rifiuti urbani 02-2020

Espressi in Kg

NR	Tipologia rifiuti	Codice CER	gen-20	Destinazione	Modalità raccolta	Trattamento
1	Rifiuti Urbani non differenziati	20.03.01	9.760,00	PORCARELLI GINO & CO. S.r.l. ROMA	Raccolta stradale	R13
			185.440,00		Porta a porta	R13
2	Residui della pulizia stradale	20.03.03	22.290,00	AVR S.p.A. GUIDONIA MONTECELIO (RM)	Raccolta stradale	R13
3	Toner per stampa esauriti contenenti sostanze pericolose	08.03.17	60,00	REFECTA S.r.l. CISTERNA DI LATINA (LT)	Conferimenti mart-giov-ven-sab presso "isole ecologiche"	D15
4	Tubi fluorescenti ed altri rifiuti contenenti mercurio	20.01.21	81,00	REFECTA S.r.l. CISTERNA DI LATINA (LT)	Conferimenti mart-giov-ven-sab presso "isole ecologiche"	R13
			19,00	ECOSYSTEM S.p.A. POMEZIA (ROMA)	Conferimenti mart-giov-ven-sab presso "isole ecologiche"	R13
5	Apparecchiature fuori uso contenenti CFC	20.01.23	901,00	REFECTA S.r.l. CISTERNA DI LATINA (LT)	Conferimenti mart-giov-ven-sab presso "isole ecologiche"	R13
			18,00	ECOSYSTEM S.p.A. POMEZIA (ROMA)	Conferimenti mart-giov-ven-sab presso "isole ecologiche"	R13
6	Batterie ed accumulatori...	20.01.33	0,00	RIC.RE.A. S.r.l. ROMA	Conferimenti mart-giov-ven-sab presso "isole ecologiche"	R13
7	Apparecchiature elettriche ed elettroniche fuori uso	20.01.35	1.765,00	REFECTA S.r.l. CISTERNA DI LATINA (LT)	Conferimenti mart-giov-ven-sab presso "isole ecologiche"	R13
			180,00	ECOSYSTEM S.p.A. POMEZIA (ROMA)	Conferimenti mart-giov-ven-sab presso "isole ecologiche"	R13
8	Apparecchiature elettriche ed elettroniche fuori uso diverse	20.01.36	3.537,00	REFECTA S.r.l. CISTERNA DI LATINA (LT)	Conferimenti mart-giov-ven-sab presso "isole ecologiche"	R13
			460,00	ECOSYSTEM S.p.A. POMEZIA (ROMA)	Conferimenti mart-giov-ven-sab presso "isole ecologiche"	R13
9	Oli e grassi commestibili	20.01.25	0,00	GAME S.r.l. ROMA	Raccolta stradale	R13
10	Medicinali citotossici e citostatici	20.01.31	0,00	RIC.RE.A. S.r.l. ROMA	Raccolta stradale	D15
11	Plastica	20.01.39	0,00	RICICLA CENTRO ITALIA S.r.l. Monte Compatri	Consegna delle utenze o recupero di carrellati fuori uso	R03
12	Imballaggi in carta e cartone	15.01.01	20.600,00	REFECTA S.r.l. CISTERNA DI LATINA (LT)	Porta a porta	R13
13	Imballaggi in plastica	15.01.02	40.380,00	REFECTA S.r.l. CISTERNA DI LATINA (LT)	Porta a porta	R13
14	Imballaggi in materiali misti (vetro-lattine)	15.01.06	59.440,00	REFECTA S.r.l. CISTERNA DI LATINA (LT)	Porta a porta	R13
15	Rifiuti misti attività demolizione costruzione	17.09.04	0,00	FATONE S.r.l.	Raccolta stradale	R13
16	Carta e Cartone	20.01.01	60.600,00	REFECTA S.r.l. CISTERNA DI LATINA (LT)	Porta a porta	R13
17	Rifiuti biodegradabili di cucine e mense	20.01.08	182.840,00	ACEA AMBIENTE SRL APRILIA (LT)	Porta a porta	R3
18	Rifiuti biodegradabili di cucine e mense	20.01.08	9.060,00	ANZIOBIOWASTE S.r.l.	Porta a porta	R3
19	Abbigliamento usato	20.01.10	3.560,00	COOP. SOCIALE s.r.l. GREEN FIELD ROMA	Raccolta stradale	R13
20	Medicinali diversi da quelli di cui alla voce 20.01.31	20.01.32	0,00	RIC.RE.A. S.r.l. ROMA	Raccolta stradale	D15
21	Rifiuti biodegradabili	20.02.01	31.272,00	SELF GARDEN S.r.l. APRILIA (LT)	Porta a porta e conferimento in Viale San Nilo area mercato settimanale	R3
			16.838,00		A chiamata	R3
22	Rifiuti ingombranti	20.03.07	13.143,00	FITALS S.r.l. GUIDONIA MONTECELIO (RM)	Porta a porta e conferimento in Viale San Nilo area mercato settimanale	R13
			7.077,00		A chiamata	R13
		20.03.07	8.749,00	REFECTA S.r.l. CISTERNA DI LATINA (LT)	Porta a porta e conferimento in Viale San Nilo area mercato settimanale	R13
			4.711,00		A chiamata	R13

	Tot Kg
R.U. Ind.	195.200,00
R.U. Diff.	487.521,00
Tot. R.U.	682.721,00

Calcolo percentuale differenziata con metodo standardizzato Regione Lazio	
	Kg
R.U. Ind.	195.200,00
R.U. Diff.	487.521,00
Tot. R.U.	682.721,00
% RD	71,41

6. PROBLEMATICHE

Non sono presenti problematiche di sorta, il gestore effettua un controllo dei conferimenti segnalando dove possibile le criticità.

7. CRITICITA' E CONTESTAZIONI

Per il mese di **febbraio 2020** si rilevano le criticità risolte dall'I.A.

8. DETERMINAZIONE CANONE MESE

Qui di seguito si riportano le determinazioni per la definizione del canone da liquidare Impresa Appaltatrice per il mese in oggetto. Sulla base delle Verifiche di conformità dei servizi, di cui all'allegata Relazione sul generale andamento dell'Appalto, per il mese di febbraio 2020 si evidenzia che tutte le criticità rilevate sono state risolte e non comportano applicazione di sanzioni.

Per quanto sopra il canone risulta il seguente: € **242.202,07** (euro duecentoquarantadueemiladuecentodueemila/07) oltre IVA di legge al 10%.



**“SERVIZIO DI RACCOLTA DEI RIFIUTI SOLIDI URBANI CON IL SISTEMA DEL PORTA
A PORTA ED ALTRI SERVIZI ATTINENTI NEL COMUNE DI GROTTAFERRATA”
PROROGA SINO AL 31.07.2020 (Determinazione Dirigenziale n. 15 del 14.01.2020)**

**CERTIFICATO DI REGOLARE ESECUZIONE
DELLA PRESTAZIONE DEL SERVIZIO**

PERIODO DAL 01.02.2020 AL 29.02.2020

Ditta: Soc. Tekneko Sistemi Ecologici srl con sede in via Edison 27, nucleo industriale, 67051 Avezzano (AQ), codice fiscale 01106150681 e partita IVA01407840667

Contratto originario: n. 6691 Rep. 16.04.2014

Proroga: Determinazione Dirigenziale n. 15 del 14.01.2020

Importo: € 1.453.212,42 oltre Iva di legge, per complessivi 1.598.533,66;

R.U.P.: Ing. Alessandra Orlandi (nomina Determinazione Dirigenziale n. 55 del 24.01.2020)

D.E.C.: Geom. Elisa Troiani (nomina Determinazione Dirigenziale n. 55 del 24.01.2020).

- La sottoscritta Geom. Elisa Troiani, in qualità di Direttore dell'Esecuzione del Contratto, (nominata con Determinazione Dirigenziale n. 55 del 24.01.2020), l'anno **2020** il giorno **10** del mese di **Marzo**,

CERTIFICA

La regolare esecuzione del contratto in oggetto, con riferimento ai servizi svolti nel mese di **FEBBRAIO** 2020 dalla Soc. Tekneko Sistemi Ecologici srl con sede in via Edison 27, nucleo industriale, 67051 Avezzano (AQ), codice fiscale 01106150681 e partita IVA01407840667, fatte salve

ACCERTA IL CREDITO

Alla stessa Società, per il periodo di riferimento, il canone complessivo di € **242.202,07** (euro duecentoquarantaduemiladuecentoduemila/07) oltre IVA di legge al 10%.

In fede

Il Direttore dell'Esecuzione del Contratto

Geom. Elisa Troiani

La Ditta per accettazione senza riserve

Soc. Tekneko Sistemi Ecologici srl

Si evidenzia che **la ri-trasmissione dello stesso atto**, firmato digitalmente dal legale rappresentante della Società incaricata, allo scrivente Ufficio, equivarrà alla dichiarazione dello stesso di non avere alcuna difficoltà o dubbio, di perfetta conoscenza di tutti gli obblighi e contestuale accettazione del presente atto, **senza sollevare riserva né eccezione alcuna.**

Visto:

Il R.U.P. Ing. Alessandra Orlandi

